



EUROGEO s.n.c.

Via Giorgio e Guido Paglia, n° 21 – 24122 **BERGAMO** – e-mail: bergamo@eurogeo.net
Tel. +39 035 248689 – Fax +39 035 271216

REL. ZA- 30/01/2017

Comune di Ornago

Provincia di Monza e Brianza

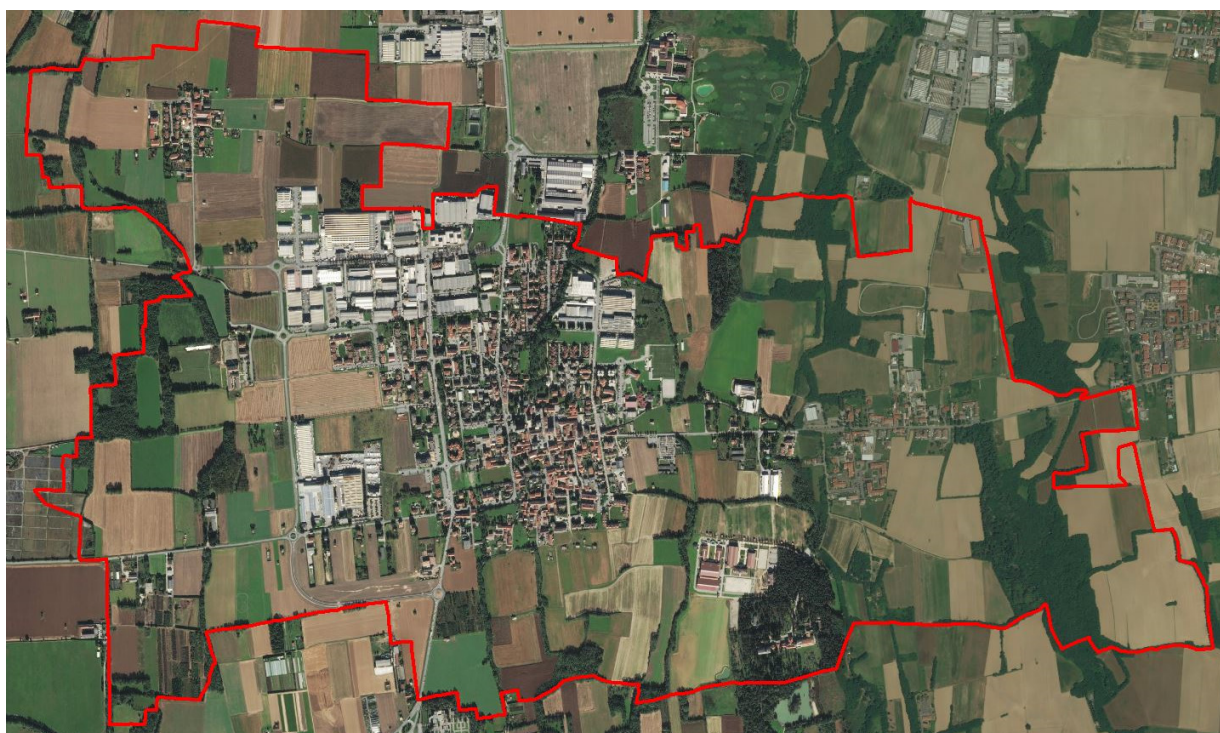

ZONIZZAZIONE ACUSTICA DEL TERRITORIO COMUNALE ai sensi del D.P.C.M. 1 marzo 1991 (art. 2), della L. n. 447/95 (art. 6) e della L.R. n.13/2001

Norme Tecniche di Attuazione

Bergamo, gennaio 2017





SOMMARIO

1. NORME TECNICHE DI ATTUAZIONE	3
1.1 GLI STRUMENTI URBANISTICI	3
1.2 EVENTUALI INTERVENTI DI RISANAMENTO ACUSTICO	4
1.3 PREVISIONI DI IMPATTO ACUSTICO	5
1.3.1 <i>Aggiornamento impatto acustico</i>	7
1.3.1.1 Circoli privati e pubblici esercizi	9
1.4 VALUTAZIONE PREVISIONALE DI CLIMA ACUSTICO	10
1.5 REQUISITI ACUSTICI PASSIVI DEGLI EDIFICI	12
1.6 ATTIVITÀ RUMOROSE TEMPORANEE	12
1.6.1 <i>Eventuali nuove aree per attività rumorose temporanee</i>	14
1.7 GESTIONE DEGLI ESPOSTI DA RUMORE	15
1.8 ITER DI APPROVAZIONE DELLA ZONIZZAZIONE ACUSTICA	17
1.9 CONTROLLI E SANZIONI	18
1.9.1 <i>Controlli</i>	18
1.9.2 <i>Ordinanze contingibili e urgenti</i>	19
1.9.3 <i>Sanzioni</i>	19



1. NORME TECNICHE DI ATTUAZIONE

1.1 *Gli strumenti urbanistici*

La “Legge quadro sull’inquinamento acustico” (447/95) e il D.P.C.M. del 1 marzo 1991 non prevedono obbligatorietà, per i comuni, nella modifica degli strumenti urbanistici in seguito all’adozione della Zonizzazione Acustica del Territorio Comunale.

Pertanto i progetti di Zonizzazione Acustica sono intesi come strumenti pianificatori e spetterà quindi al buon senso di ogni Consiglio Comunale inserirli nelle varianti di PGT e nei regolamenti edilizi, in modo che vi sia un coordinamento tra le pianificazioni territoriali e le condizioni ambientali dal punto di vista dell’inquinamento sonoro.

Ogni comune dovrebbe attuare piani di risanamento acustico quando siano superati i valori limite stabiliti per legge. Le indagini fonometriche svolte a Ornago hanno rilevato valori eccedenti i limiti massimi (cfr. Relazione Tecnica) in Via Roncello (SP 57); altre immissioni sonore significative dovute al traffico sono state individuate in Via Burago (SP 211) e in Via Bellusco (SP 176); si consiglia comunque, prima di intervenire con eventuali bonifiche acustiche, di eseguire ulteriori fonometrie di controllo per valutare correttamente l’entità del disturbo causato dal traffico che interessa le vie citate e di coinvolgere l’ente gestore della rete stradale (Provincia di Monza e Brianza).

Rimane in ogni caso di competenza del comune:

- Il coordinamento degli strumenti urbanistici già adottati rispetto alla zonizzazione acustica;
- L'adozione di eventuali piani di risanamento;
- Il controllo del rispetto della normativa per la tutela dall'inquinamento acustico all'atto del rilascio delle concessioni edilizie relative a nuovi impianti e infrastrutture adibiti ad attività produttive, sportive e ricreative e a postazioni di servizi commerciali polifunzionali, dei provvedimenti comunali che abilitano alla utilizzazione dei medesimi immobili ed infrastrutture, nonché dei provvedimenti di licenza o di autorizzazione all'esercizio di attività produttive;
- L'adozione di regolamenti per l'attuazione della disciplina statale e regionale per la tutela dall'inquinamento acustico;



- La rilevazione e il controllo delle emissioni sonore prodotte dai veicoli, fatte salve le disposizioni contenute nel decreto legislativo 30 aprile 1992 n. 285 e successive modificazioni;
- I controlli relativi a:
 1. le prescrizioni attinenti il contenimento dell'inquinamento acustico prodotto dal traffico veicolare e dalle sorgenti fisse;
 2. delle misure previste per ridurre o eliminare le emissioni sonore causate dall'attività o dagli impianti inserite nelle domande di licenza o di autorizzazione all'esercizio (art. 8, comma 6 Legge 447/95) relativamente al rumore prodotto dall'uso di macchine rumorose e da attività svolte all'aperto;
- l'autorizzazione, anche in deroga ai valori limite di cui all'art. 2, comma 3, per lo svolgimento di attività temporanee e di manifestazioni in luogo pubblico o aperto al pubblico e per spettacoli a carattere temporaneo ovvero mobile, nel rispetto delle prescrizioni indicate dal comune stesso.
- l'adeguamento dei regolamenti locali di igiene e sanità o di polizia municipale, prevedendo apposite norme contro l'inquinamento acustico, con particolare riferimento al controllo, al contenimento e all'abbattimento delle emissioni sonore derivanti dalla circolazione degli autoveicoli e dall'esercizio di attività che impiegano sorgenti sonore.

1.2 Eventuali interventi di risanamento acustico

In generale, per ridurre l'inquinamento acustico generato dalle infrastrutture stradali, bisognerebbe attuare interventi tendenti a ridurre i flussi di traffico, incentivando ad esempio il passaggio ad automezzi caratterizzati da bassa rumorosità e penalizzando quelli a rumorosità elevata (motocicli, autocarri).

I valori eccessivi di immissione sonora possono essere ridotti mediante l'abbassamento dei limiti di velocità all'interno del centro abitato: una riduzione di 20 km/h orari della velocità può portare a una diminuzione di circa 4-5 dB(A). La medesima quantità di decibel si può abbattere in seguito alla realizzazione, ove possibile, di barriere fonoassorbenti. La velocità di transito dei veicoli può essere ridotta anche tramite la realizzazione di rotatorie che rallentino il flusso veicolare, senza costringere i veicoli a soste e ripartenze.



La messa in opera di tali infrastrutture dovrebbe però essere accompagnata da interventi tendenti a ridurre i flussi di traffico anche nelle strade minori, tramite la creazione di isole pedonali o aree a traffico limitato.

Una migliore manutenzione delle strade, con la progressiva posa di asfalti fonoassorbenti e una sempre migliore tecnologia degli autoveicoli portano a loro volta una riduzione dell'inquinamento acustico.

Gli interventi di risanamento che il comune vorrà attuare dovranno seguire, in relazione alle "Norme per la prevenzione dell'inquinamento acustico" previste dalla Regione Lombardia, un ordine di priorità che vede al primo posto il risanamento di aree particolarmente protette, considerando l'entità del superamento dei limiti in rapporto anche alla quantità di popolazione che ne è interessata. A ciò seguiranno interventi per limitare l'emissione alla sorgente, poi interventi sulla propagazione e infine interventi passivi sugli edifici.

1.3 Previsioni di impatto acustico

1. Ai sensi dell'art. 8 della Legge Quadro 447/95, i competenti soggetti titolari dei progetti o delle opere sottoposte a valutazione di impatto ambientale, sia regionale che nazionale, devono predisporre una valutazione di impatto acustico relativa alla realizzazione, alla modifica o al potenziamento delle seguenti opere:
 - a. aeroporti, aviosuperfici, eliporti;
 - b. strade di tipo A, B, C, D, E, F, secondo la classificazione di cui al D.L.vo 285/92 e successive modifiche e integrazioni;
 - c. discoteche;
 - d. pubblici esercizi e circoli privati ove sono installati macchinari o impianti rumorosi;
 - e. impianti sportivi e ricreativi;
 - f. ferrovie e altri sistemi di trasporto su rotaia.

Le opere elencate alle lettere a-f non sottoposte a valutazione di impatto ambientale devono presentare una valutazione di impatto acustico su richiesta dal Comune (art. 8 comma 2 della Legge Quadro 447/95).

Le domande di Permesso di Costruire, di Agibilità e di Nulla Osta all'esercizio o di inizio attività per nuovi impianti produttivi, sportivi, ricreativi, commerciali, devono contenere, ai



sensi dell'articolo 8, commi 2 e 4 della Legge Quadro 447/95, una documentazione di previsione di impatto acustico. La legge regionale 13/2001 articolo 5 comma 4 prevede che *“la documentazione di previsione di impatto acustico [...] deve essere redatta da un tecnico competente in acustica ambientale o proposta nelle forme di autocertificazione previste dalla legislazione vigente”*.

Nei casi in cui non sia definita preventivamente la destinazione d'uso degli immobili e/o la tipologia dell'attività che in essi verrà svolta, il Comune rilascia provvedimento autorizzativo condizionato alla presentazione della documentazione di impatto acustico in fase di richiesta dei successivi provvedimenti autorizzativi o in fase di denuncia di inizio attività.

La deliberazione n. VII/8313 dell'8 marzo 2002 al punto 3 esplicita gli aspetti di carattere tecnico per cui non è sufficiente un'autocertificazione, ma che devono essere oggetto di una specifica relazione redatta da un tecnico competente in acustica ambientale. Essi sono:

- a. la programmazione, l'esecuzione, le valutazioni connesse alle rilevazioni fonometriche;
 - b. la caratterizzazione o la descrizione acustica delle sorgenti sonore, i calcoli relativi alla propagazione del suono, la caratterizzazione acustica di ambienti esterni o abitativi, le caratteristiche acustiche degli edifici e dei materiali impiegati;
 - c. le valutazioni di conformità alla normativa dei livelli di pressione sonora dedotti da misure o calcoli previsionali.
2. La Giunta Regionale, in data 8 Marzo 2002, in attuazione della Legge 447/1995, articoli 4 e 8, e della Legge Regionale 13/2001, ha emanato, con la deliberazione n.VII/8313, il documento "Modalità e criteri di redazione della documentazione di previsione di impatto acustico e di valutazione previsionale del clima acustico". La documentazione in questione deve consentire:
- a. la valutazione comparativa tra lo scenario con assenza (ante operam) e con presenza (post operam) delle opere ed attività, per la previsione di impatto acustico;
 - b. la valutazione dell'esposizione dei recettori sensibili nelle aree interessate alla realizzazione di scuole e asili nido, ospedali, case di cura e di riposo, parchi pubblici urbani ed extraurbani, nuovi insediamenti residenziali prossimi alle opere indicate dalla L. 447/95, articolo 8, comma 2, per la valutazione previsionale del clima acustico.



La documentazione di previsione di impatto acustico deve essere redatta da un tecnico competente in acustica ambientale (Titolo I, art. 5, comma 4 L.R. 13/2001).

Presentata la documentazione di previsione, il Comune acquisisce il parere dell'Agenzia Regionale per la Protezione dell'Ambiente e può prescrivere, in fase di rilascio della Concessione Edilizia, della licenza d'Uso o del Nulla Osta all'esercizio, l'adozione di misure utili a contenere i livelli di emissione o immissione sonora entro i limiti stabiliti.

Ai sensi dell'art. 8, commi 4 e 6 della legge quadro 447/95 "le domande per il rilascio di concessioni edilizie relative a nuovi impianti e infrastrutture adibiti ad attività produttive, sportive e ricreative e a postazioni di servizi commerciali polifunzionali, dei provvedimenti comunali che abilitano all'utilizzazione dei medesimi immobili e infrastrutture, nonché le domande di licenza o di autorizzazione all'esercizio di attività produttive devono contenere una documentazione di previsione di impatto acustico".

Le domande di licenza o autorizzazione all'esercizio di queste attività, che si preveda possano superare il limite di emissione sonora consentito, *"devono contenere l'indicazione delle misure previste per ridurre o eliminare le emissioni sonore causate dall'attività o dagli impianti"*.

1.3.1 AGGIORNAMENTO IMPATTO ACUSTICO

Ai sensi del DPR 227 del 19.10.2011, art. 4 sono escluse dall'obbligo di presentare la documentazione di cui all'articolo 8, commi 2, 3 e 4, della legge 26 ottobre 1995, n. 447 (impatto acustico), le seguenti attività a bassa rumorosità (allegato B):

1. Attività alberghiera.
2. Attività agro-turistica.
3. Attività di ristorazione collettiva e pubblica (ristoranti, trattorie, pizzerie comprese quelle da asporto, mense, bar).
4. Attività ricreative.
5. Attività turistica.
6. Attività sportive, escluse quelle motoristiche, quelle con rilevante presenza di pubblico in luoghi circoscritti e quelle con uso di armi da fuoco.
7. Attività culturale.
8. Attività operanti nel settore dello spettacolo.
9. Palestre.
10. Stabilimenti balneari.
11. Agenzie di viaggio.
12. Sale da gioco.



13. Attività di supporto alle imprese.
14. Call center.
15. Attività di intermediazione monetaria.
16. Attività di intermediazione finanziaria.
17. Attività di intermediazione Immobiliare.
18. Attività di intermediazione Assicurativa.
19. Attività di informatica – software.
20. Attività di informatica – house.
21. Attività di informatica – internet point.
22. Attività di acconciatore (parrucchiere, barbiere).
23. Istituti di bellezza.
24. Estetica.
25. Centro massaggi e solarium.
26. Piercing e tatuaggi.
27. Laboratori veterinari.
28. Studi odontoiatrici e odontotecnici senza attività di analisi chimico-cliniche e ricerca.
29. Ospedali, case o istituti di cura, residenze socio-assistenziali e riabilitative con un numero di posti letto inferiore a 50, purché sprovvisti di laboratori di analisi e ricerca.
31. Lavanderie e stirerie.
32. Attività di vendita al dettaglio di generi vari.
33. Laboratori artigianali per la produzione di dolci.
34. Laboratori artigianali per la produzione di gelati.
35. Laboratori artigianali per la produzione di pane.
36. Laboratori artigianali per la produzione di biscotti.
37. Laboratori artigianali per la produzione di prodotti alimentari freschi e per la conservazione o stagionatura di prodotti alimentari
38. Macellerie sprovviste del reparto di macellazione.
39. Laboratori artigianali di sartoria e abbigliamento senza attività di lavaggi, tintura e finissaggio.
40. Laboratori artigianali di oreficeria, argenteria, bigiotteria, orologeria.
41. Esercizi commerciali di oreficeria, argenteria, bigiotteria, orologeria.
42. Liuteria.
43. Laboratori di restauro artistico.
44. Riparazione di beni di consumo.
45. Ottici.
46. Fotografi.
47. Grafici.

Fanno eccezione l'esercizio di ristoranti, pizzerie, trattorie, bar, mense, attività ricreative, agrituristiche, culturali e di spettacolo, sale da gioco, palestre, stabilimenti balneari che utilizzino impianti di diffusione sonora ovvero svolgano manifestazioni ed eventi con diffusione di musica o utilizzo di strumenti musicali.

In tali casi è fatto obbligo di predisporre adeguata documentazione di previsione di **impatto acustico** ai sensi dell'articolo 8, comma 2, della legge 26 ottobre 1995, n. 447. Resta ferma la facoltà di fare ricorso alla dichiarazione sostitutiva dell'atto di notorietà di cui



all'articolo 8, comma 5, della legge 26 ottobre 1995, n. 447, ove non vengano superati i limiti di emissione di rumore di cui al comma 2 (anche per le attività diverse da quelle indicate nel comma 1 dell'art. 4 del DPR 227/2011).

In tutti i casi in cui le attività comportino emissioni di rumore superiori ai limiti stabiliti dal documento di classificazione acustica del territorio comunale di riferimento ovvero, ove questo non sia stato adottato, dal decreto del Presidente del Consiglio dei Ministri in data 14 novembre 1997, è fatto obbligo di presentare la documentazione di impatto acustico di cui all'articolo 8, comma 2 e 6, della legge 26 ottobre 1995, n. 447, predisposta da un tecnico competente in acustica.

1.3.1.1 Circoli privati e pubblici esercizi

La DGR 10.01.201 n. X/1217 “*Semplificazione dei criteri tecnici per la redazione della documentazione di previsione di impatto acustico dei circoli privati e pubblici esercizi: Modifica ed integrazione dell'allegato alla deliberazione di Giunta Regionale 8 marzo 2002 n. VII/8313*” regola le modalità di redazione dell'impatto acustico per quanto riguarda i circoli privati e i pubblici esercizi.

L'appendice A della DGR esplicita le condizioni di attività per cui è sufficiente predisporre, da parte del titolare/gestore del circolo privato o pubblico esercizio, una dichiarazione sostitutiva ex DPR 445/2000 (si riporta il testo integrale della norma):

“La documentazione di previsione di impatto acustico è resa in forma di dichiarazione sostitutiva da parte del titolare/gestore se il pubblico esercizio o il circolo privato rientra in uno dei seguenti casi (le condizioni elencate in ciascun caso devono essere tutte rispettate). La documentazione consisterà nella dichiarazione sostitutiva resa ai sensi del DPR 445/2000, contenente tutti gli elementi che caratterizzano il caso.”

Caso 1

- a. Apertura dopo le 6:00.
- b. Chiusura non oltre le 22:00.
- c. Non viene effettuato DJ Set.
- d. Non viene effettuata musica Live.
- e. Non vengono svolti intrattenimenti danzanti.



f. Assenza di impianti di diffusione sonora in esterno.

Caso 2

a. Strutturalmente NON connesso con edifici con destinazione d'uso residenziale

b. Situato a più di 50 m da edifici ad uso residenziale

c. Non viene effettuato DJ Set.

d. Non viene effettuata musica Live.

e. Non vengono svolti intrattenimenti danzanti.

f. Assenza di impianti di diffusione sonora in esterno.

Caso 3

a. Assenza di impianti di diffusione sonora con potenza complessiva superiore a 50 watt e assenza di subwoofer.

b. Assenza di impianti di diffusione sonora in esterno.

c. Non viene effettuato DJ Set.

d. Non viene effettuata musica Live.

e. Non vengono svolti intrattenimenti danzanti.

f. Assenza di impianti di trattamento dell'aria installati in ambiente esterno oppure presenza di un unico impianto di trattamento dell'aria installato in ambiente esterno, dotato di certificazione di emissione massima ad 1 metro di distanza non superiore a 50 dB(A).

g. Assenza di plateatico esterno o presenza di plateatico esterno con capienza massima di 12 persone e fruibile non oltre le ore 24:00".

I circoli privati e pubblici esercizi che non ricadono in uno di questi tre casi devono presentare una valutazione previsionale di impatto acustico redatta da tecnico competente in acustica ambientale ex art. 8 L. 447/95 e secondo le indicazioni della DGR 08.03.2002 n. 8313.

1.4 Valutazione previsionale di clima acustico

1. L'articolo 8, comma 3, della Legge 447/95, obbliga a produrre una valutazione previsionale del clima acustico delle aree interessate alla realizzazione di una delle seguenti opere:

- a. scuole e asili nido;
- b. ospedali;
- c. case di cura e di riposo;



- d. parchi pubblici urbani e extraurbani;
- e. nuovi insediamenti residenziali (compresi piani di recupero, demolizioni e ricostruzioni) prossimi alle opere di cui al paragrafo 1.3 comma 1. Per le opere prossime alle infrastrutture stradali si intendono solo quelle comprese nelle fasce di pertinenza stradali individuate ai sensi del D.P.R. 142/2004.

La documentazione di valutazione previsionale di clima acustico deve essere redatta da un tecnico competente in acustica ambientale e deve contenere i risultati di una campagna di rilievi fonometrici volti a stabilire se il clima acustico dell'area in esame sia adatto alla realizzazione di una delle tipologie insediative elencate.

Ai sensi della legge quadro 447/95, della legge regionale 13/2001 e della deliberazione 8 marzo 2002 n. VII/8313, la documentazione di valutazione di clima acustico deve contenere almeno:

- a. La descrizione, tramite misure e/o calcoli, dei livelli di rumore ambientale (valori assoluti di immissione) e del loro andamento nel tempo. Tali livelli sonori devono essere valutati in posizioni significative del perimetro esterno che delimita l'edificio o l'area interessata al nuovo insediamento o, preferibilmente, in corrispondenza delle posizioni spaziali dove sono previsti i recettori sensibili indicati (scuole ospedali, case di cura ecc.);
- b. Le caratteristiche temporali nella variabilità dei livelli sonori equivalenti rilevabili in punti posti in prossimità del perimetro dell'area interessata dalle diverse sorgenti presenti nelle aree circostanti. È necessario fornire dettagli descrittivi delle sorgenti sonore e del loro effetto sui livelli da riferire a posizioni significative da concordare con il Comune e la struttura ARPA territorialmente competenti. Le fonometrie effettuate prima della costruzione dell'insediamento devono permettere la valutazione, nei punti oggetto di indagine, del contributo delle sorgenti sonore già esistenti. I rilievi fonometrici effettuati dopo la realizzazione dell'insediamento, nelle posizioni concordate e in altre significative, serviranno a verificare la conformità ai limiti di legge dei livelli di rumore presenti;
- c. Informazioni e dati che descrivano la disposizione spaziale del singolo edificio con le caratteristiche di utilizzo dello stesso edificio e dei suoi locali, il tipo di uso degli spazi aperti, la collocazione degli impianti tecnologici e dei parcheggi, la descrizione dei requisiti acustici degli edifici;
- d. Le valutazioni relative alla compatibilità del nuovo insediamento in progetto con il clima acustico preesistente nell'area; se la compatibilità acustica è ottenuta tramite messa in



opera di sistemi di protezione dal rumore occorre fornire i dettagli tecnici descrittivi delle misure adottate nella progettazione e dei sistemi di protezione acustica preventivati;

- e. La descrizione di eventuali significative variazioni di carattere acustico indotte dalla presenza del nuovo insediamento in aree residenziali o particolarmente protette già esistenti che sono vicine al nuovo insediamento e che saranno interessate dalle modifiche indotte dallo stesso.

Ai sensi dell'art. 8 comma 3 bis della Legge Quadro 447/95 (aggiornato dal decreto legge n. 70 del 13 maggio 2011, art. 5 comma 1 lettera e) *“per gli edifici adibiti a civile abitazione, ai fini dell'esercizio dell'attività edilizia ovvero del rilascio del permesso di costruire, la relazione acustica è sostituita da una **autocertificazione** del tecnico abilitato che attesti il rispetto dei requisiti di protezione acustica in relazione alla zonizzazione acustica di riferimento.”*

1.5 Requisiti acustici passivi degli edifici

I progetti relativi a nuove costruzioni o a interventi sul patrimonio edilizio esistente che ne modifichino le caratteristiche acustiche devono essere corredati da una documentazione che attesti il rispetto dei requisiti acustici passivi stabiliti dal D.P.C.M 5 Dicembre 1997, secondo le modalità definite all'art.7, commi 1, 2 e 3 della L.R. 13/2001.

La verifica dei requisiti acustici passivi deve essere redatta da un tecnico competente in acustica ambientale.

1.6 Attività rumorose temporanee

Le attività rumorose temporanee sono disciplinate dall'articolo 8 della L.R. 13/2001 e le aree adibite ad ospitare tali manifestazioni sono individuate con apposito simbolo grafico sulla cartografia allegata al piano acustico.

Il Comune di Ornago ha individuato come area destinata a spettacoli temporanei (cfr. tavola 1):

1. Area di Via San Giovanni Bosco angolo Via Dalla Chiesa.

Si definisce inoltre attività temporanea qualsiasi attività che si esaurisce in periodi di tempo limitati e/o legata ad ubicazioni variabili. Sono da escludersi le attività ripetitive. Le attività rumorose temporanee possono essere permesse in deroga ai limiti di classe acustica a norma del presente regolamento.



Il Comune (art. 6 comma 1 lettera h della legge quadro 447/95) autorizza “*anche in deroga ai valori limite [...] lo svolgimento di attività temporanee e di manifestazioni in luogo pubblico o aperto al pubblico e spettacoli a carattere temporaneo ovvero mobile, nel rispetto delle prescrizioni indicate dal Comune stesso.*”

1. Rientrano nella definizione di attività temporanee rumorose:
 - a. cantieri edili e stradali;
 - b. concerti e spettacoli all'aperto o all'interno di locali non adibiti a spettacolo;
 - c. fiere ed esposizioni all'aperto o in locali non adibiti a tale scopo;
 - d. sagre e feste o manifestazioni popolari di piazza;
 - e. pubblicità o altre comunicazioni effettuate all'aperto tramite impianti elettroacustici fissi o installati su altri mezzi;
 - f. spettacoli pirotecnici.

2. Tutte le attività temporanee rumorose devono essere autorizzate. I soggetti interessati devono presentare, almeno trenta giorni prima dell'inizio dell'attività, domanda di autorizzazione al Comune con la seguente documentazione allegata:
 - a. il contenuto e le finalità dell'attività;
 - b. la durata dell'attività;
 - c. il periodo diurno o notturno in cui si svolge l'attività;
 - d. la popolazione che, per effetto della deroga, è esposta a livelli di rumore superiori ai limiti vigenti;
 - e. la frequenza di attività temporanee che espongono la medesima popolazione a livelli di rumore superiori ai limiti vigenti;
 - f. la destinazione d'uso delle aree interessate dal superamento dei limiti ai fini della tutela dei recettori particolarmente sensibili;
 - g. nel caso di manifestazioni in luogo pubblico o aperto al pubblico, il rumore dovuto all'afflusso e al deflusso del pubblico e alle variazioni indotte nei volumi del traffico veicolare.

3. Nell'autorizzazione il Comune può stabilire:



- a. valori limite da rispettare;
- b. limitazioni di orario e di giorni allo svolgimento dell'attività;
- c. prescrizioni per il contenimento delle emissioni sonore;
- d. l'obbligo per il titolare, gestore o organizzatore di informare preventivamente, con le modalità prescritte, la popolazione interessata dalle emissioni sonore.

1.6.1 EVENTUALI NUOVE AREE PER ATTIVITÀ RUMOROSE TEMPORANEE

Si producono in questa sede delle valutazioni preliminari riguardanti l'eventuale realizzazione di un'area per spettacoli temporanei all'aperto.

La realizzazione di un'area per spettacoli temporanei all'aperto rientra nel caso "e" di cui all'articolo 1.3 (impatto acustico), dunque sarà necessaria la redazione di un'apposita valutazione previsionale di impatto acustico, che contempli anche gli eventuali metodi di insonorizzazione o di mitigazione delle emissioni sonore provenienti dai diffusori musicali comunemente utilizzati per la musica dal vivo.

Nel caso di inserimento di un'area per attività rumorose temporanee all'interno di un ambito a destinazione residenziale (o limitrofo ad esso), si richiede la predisposizione di idonea progettazione che, pur valutando idonea l'edificazione delle abitazioni a debita distanza dall'area feste, preveda l'interposizione di fasce alberate con notevole spessore in modo da non lasciare il campo libero alla propagazione delle onde sonore. In alternativa, la relazione di impatto acustico potrebbe valutare la costruzione di barriere fonoassorbenti da posizionare tra la sorgente sonora e i recettori (abitazioni) più esposti.

Inoltre, ai sensi della legge quadro 447/95 art. 6 comma 1 lettera h e della LR 13/2001 art. 8, è sempre facoltà del Comune decidere se autorizzare o meno (in deroga ai limiti di zona stabiliti dal piano acustico) manifestazioni e/o spettacoli in aree non indicate dal presente piano, limitando eventualmente i giorni, gli orari e i dB emettibili.

Si evidenzia che in caso di manifestazioni che si svolgano anche nel periodo di riferimento notturno (22.00-6.00) e che abbiano impianti sonori e/o musica dal vivo ecc, le limitazioni sui decibel sono difficilmente controllabili, se non avvalendosi di un tecnico competente in acustica ambientale e avendo accesso alle unità abitative disturbate.



1.7 Gestione degli esposti da rumore

Il procedimento amministrativo da seguire per la verifica dell'inquinamento acustico prodotto da una o più sorgenti di rumore, e lamentato da uno o più soggetti privati, è schematizzato come segue:

- Il cittadino o la collettività di persone che lamentano un problema di inquinamento acustico rivolgono le loro rimostranze tramite un esposto indirizzato al proprio comune di residenza oppure, nel caso in cui il problema interessi più circoscrizioni comunali, all'Amministrazione Provinciale;
- Il Comune (o la Provincia) inoltra una richiesta di intervento all'ARPA territorialmente competente, allegando la seguente documentazione:
 - Copia dell'esposto presentato alla Pubblica Amministrazione;
 - Nominativi e indirizzi dei cittadini che presentano l'esposto;
 - Copia delle comunicazioni inoltrate ai sensi della normativa vigente ai soggetti coinvolti nel procedimento amministrativo;
 - Nominativo del responsabile del procedimento amministrativo;
 - Nominativo del personale di vigilanza che coadiuverà i tecnici dell'ARPA tramite l'espletamento delle funzioni inerenti la verbalizzazione, la comminazione delle sanzioni amministrative, l'emissione delle ordinanze nei confronti dei trasgressori, l'eventuale comunicazione alla magistratura e tutto ciò che concerne l'attività di polizia giudiziaria e di pubblica sicurezza;
 - Planimetria della zona interessata dal fenomeno di inquinamento acustico, con l'indicazione delle sorgenti di rumore e dei recettori;
 - Estratto della classificazione acustica del territorio comunale (se adottata), in riferimento ai luoghi interessati;
 - Estratto del P.G.T. comunale, indicante la destinazione urbanistica delle aree in cui sono localizzati i recettori e le sorgenti di rumore;



- Informazioni tecniche inerenti le sorgenti di rumore e le loro modalità di funzionamento;
 - Informazioni riguardanti il regime autorizzatorio o concessorio delle attività titolari delle sorgenti di rumore;
 - Nominativi e indirizzi dei legali rappresentanti, nonché ragioni sociali, delle attività titolari delle sorgenti di rumore.
- Se l'intervento in oggetto rientra nelle prestazioni che non vengono rese a titolo gratuito, in ottemperanza da quanto previsto dal proprio tariffario, ARPA inoltra ai latori dell'esposto il preventivo di spesa. L'effettuazione delle prestazioni è subordinata all'accettazione di tale preventivo;
- Il personale tecnico dell'ARPA, ed eventualmente quello di vigilanza del Comune, effettua i sopralluoghi e le verifiche atte a rilevare l'eventuale presenza di inquinamento acustico superiore ai limiti prescritti dalla vigente normativa;
- Il personale tecnico dell'ARPA provvede alla stesura di una relazione tecnica inerente la sessione di misura approntata, mentre il personale del Comune ottempera agli adempimenti di sua competenza;
- Nel caso in cui le sorgenti di rumore producano un livello di inquinamento acustico superiore ai limiti consentiti, il Comune emette un'ordinanza nei confronti dei titolari delle attività interessate, affinché tali soggetti siano chiamati a sanare la situazione esistente entro i tempi previsti mediante la redazione e l'approntamento di un piano di bonifica acustica indicandone i tempi massimi di realizzazione e di collaudo;
- Al termine del periodo concesso ai titolari delle attività interessate, il Comune si incarica di attivare nuovamente l'ARPA, allo scopo di effettuare una nuova serie di fonometrie volte a stabilire l'efficacia del piano di bonifica intrapreso nei confronti delle sorgenti sonore inquinanti. In questo caso, l'onere della prestazione è completamente a carico del titolare dell'attività oggetto del provvedimento.

Si faccia comunque riferimento al documento pubblicato da ARPA Lombardia "Il controllo del rumore - Linee Guida per la gestione degli esposti".



1.8 Iter di approvazione della zonizzazione acustica

Le procedure di approvazione della classificazione acustica sono le seguenti (art. 3 Legge Regionale n. 13/2001):

1. Il Comune adotta con deliberazione la classificazione acustica del territorio e ne dà notizia con annuncio sul Bollettino Ufficiale della Regione Lombardia. Il Comune dispone la pubblicazione della zonizzazione acustica adottata all'albo pretorio per trenta giorni consecutivi a partire dalla data dell'annuncio;
2. Contestualmente al deposito all'albo pretorio la deliberazione è trasmessa all'Agenzia Regionale per la Protezione dell'Ambiente e ai comuni confinanti per l'espressione dei rispettivi pareri, che sono resi entro sessanta giorni dalla relativa richiesta; nel caso di infruttuosa scadenza di tale termine i pareri si intendono resi in senso favorevole. In caso di conflitto tra comuni derivante dal contatto diretto di aree i cui valori limite si discostino in misura superiore ai 5 dB(A) si procede ai sensi dell'art. 136 del decreto legislativo n. 267 del 10 agosto 2000 (Testo unico delle leggi sull'ordinamento locale), ovvero, si provvede a mezzo di commissario ad acta nominato dal difensore civico regionale, ove costituito, ovvero dal comitato regionale di controllo; il commissario ad acta provvede entro sessanta giorni dal conferimento dell'incarico;
3. Entro il termine di trenta giorni dalla scadenza della pubblicazione all'albo pretorio chiunque può presentare osservazioni;
4. Il Comune approva la classificazione acustica; la deliberazione di approvazione richiama, se pervenuti, il parere dell'ARPA e quello dei comuni confinanti e motiva le determinazioni assunte anche in relazione alle osservazioni presentate;
5. Qualora, prima dell'approvazione di cui al comma 4, vengano effettuate modifiche alla classificazione acustica, si applicano di nuovo i commi 1, 2 e 3.
6. Entro trenta giorni dall'approvazione della zonizzazione acustica, il Comune provvede a darne avviso sul Bollettino Ufficiale della Regione Lombardia.
7. Nel caso in cui la classificazione acustica del territorio venga eseguita contestualmente a una variante generale del piano regolatore generale o al suo adeguamento a quanto prescritto dalla L.R. 1/2000, le procedure di approvazione



sono le medesime previste per la variante urbanistica e sono alla stessa contestuali.

Per quanto riguarda i rapporti fra classificazione acustica e pianificazione urbanistica (art. 4 della Legge Regionale 13 del 10.08.2001):

1. Il Comune assicura il coordinamento tra la classificazione acustica e gli strumenti urbanistici già adottati entro diciotto mesi dalla pubblicazione del provvedimento della Giunta regionale di cui all'art.2 comma 3, anche con l'eventuale adozione, ove necessario, di piani di risanamento acustico idonei a realizzare le condizioni previste per le destinazioni di zona vigenti.
2. Nel caso in cui il Comune provveda all'adozione del piano regolatore generale, di sue varianti o di piani attuativi dello stesso, ne assicura, entro dodici mesi dall'adozione, la coerenza con la classificazione acustica in vigore. Pertanto l'amministrazione comunale predispone la classificazione acustica del territorio adottando, qualora necessario ai fini della coerenza tra detta classificazione e la disciplina urbanistica comunale vigente o in itinere, apposita variante al Piano Regolatore Generale.

1.9 Controlli e sanzioni

1.9.1 CONTROLLI

Le attività di controllo in materia di inquinamento acustico spettano al Comune, che può avvalersi del supporto dell'Agenzia Regionale per la protezione dell'Ambiente, ai sensi della LR 14 Agosto 1999.

In base all'articolo 14 della Legge 447/95, Il Comune esercita le funzioni amministrative relative al controllo sull'osservanza:

- a. delle prescrizioni attinenti il contenimento dell'inquinamento acustico prodotto dal traffico veicolare e dalle sorgenti fisse;
- b. della disciplina stabilita all'articolo 8, comma 6, relativamente al rumore prodotto dall'uso di macchine rumorose e da attività svolte all'aperto;



- c. della disciplina e delle prescrizioni tecniche relative all'attuazione delle disposizioni di cui all'articolo 6;
- d. della corrispondenza alla normativa vigente dei contenuti della documentazione fornita ai sensi dell'articolo 8, comma 5.

Il personale incaricato dei controlli e il personale delle Agenzie Regionali dell'Ambiente, nell'esercizio delle medesime funzioni di controllo e di vigilanza, può accedere agli impianti e alle sedi di attività che costituiscono fonte di rumore, e richiedere i dati, le informazioni e i documenti necessari per l'espletamento delle proprie funzioni. Tale personale è munito di documento di riconoscimento rilasciato dall'Ente o dall'agenzia di appartenenza. Il segreto industriale non può essere opposto per evitare od ostacolare le attività di verifica o di controllo.

1.9.2 ORDINANZE CONTINGIBILI E URGENTI

In base all'art. 9 della legge 447/95, qualora sia richiesto da eccezionali e urgenti necessità di tutela della salute pubblica o dell'ambiente, il sindaco, il Presidente della Provincia, il Presidente della Giunta Regionale, il Prefetto, il Ministro dell'Ambiente, secondo quanto previsto dall'art. 8 della legge 3 marzo 1987, n. 59, e il Presidente del Consiglio dei Ministri, nell'ambito delle rispettive competenze, con provvedimento motivato, possono ordinare il ricorso temporaneo a speciali forme di contenimento o di abbattimento delle emissioni sonore, inclusa l'inibitoria parziale o totale di determinate attività. Nel caso di servizi pubblici essenziali, tale facoltà è riservata esclusivamente al Presidente del Consiglio dei Ministri.

1.9.3 SANZIONI

1. Per l'inosservanza delle norme in materia di inquinamento acustico si applicano le sanzioni amministrative previste dall'articolo 10 della Legge 447/95:

- a. In base all'art. 10 della legge 447/95, fatto salvo quanto previsto dall'art. 650 del codice penale, chiunque non ottempera al provvedimento legittimamente adottato dall'autorità competente ai sensi dell'art. 9 della legge 447/95, è punito con la sanzione amministrativa del pagamento di una somma da € 1.032,00 a € 10.329,00.
- b. Chiunque, nell'esercizio o nell'impiego di una sorgente fissa o mobile di emissioni sonore, supera i valori limite di emissione e di immissione fissati dalla zonizzazione



comunale è punito con la sanzione amministrativa del pagamento di una somma da € 516,00 a € 5.164,00.

c. La violazione dei regolamenti di esecuzione di cui all'art. 11 e delle disposizioni dettate in applicazione della presente legge dallo Stato, dalle regioni, dalle province e dai comuni, è punita con la sanzione amministrativa del pagamento di una somma da € 258,00 a € 10.329,00.

d. La violazione dell'obbligo di comunicazione dell'ultimazione dei lavori di bonifica acustica di cui all'art. 10, comma 4, della LR 13/2001, è punita con una sanzione amministrativa di una somma da € 258,00 a € 5.164,00.

e. Il 70% delle somme derivanti dall'applicazione delle sanzioni è versato all'entrata del bilancio dello Stato, per essere riassegnato, con decreto del Ministro del Tesoro, del Bilancio e della Programmazione economica, ad apposita unità previsionale di base dello stato di previsione del Ministero dell'Ambiente e per essere devoluto ai Comuni per il finanziamento dei piani di risanamento.

f. In deroga a quanto previsto in precedenza, le società e gli enti gestori di servizi pubblici di trasporto o delle relative infrastrutture, ivi comprese le autostrade, nel caso di superamento dei valori limite, hanno l'obbligo di predisporre e presentare al comune piani di contenimento ed abbattimento del rumore, secondo le direttive emanate dal Ministro dell'Ambiente con proprio decreto entro un anno dalla data di entrata in vigore della presente legge. Essi devono indicare tempi di adeguamento, modalità e costi e sono obbligati ad impegnare, in via ordinaria, una quota fissa non inferiore al 7 per cento dei fondi di bilancio previsti per le attività di manutenzione e di potenziamento delle infrastrutture stesse per l'adozione di interventi di contenimento ed abbattimento del rumore. Per quanto riguarda l'ANAS la suddetta quota è determinata nella misura del 2,5% dei fondi di bilancio previsti per le attività di manutenzione. Nel caso dei servizi pubblici essenziali il controllo del rispetto della loro attuazione è demandato al Ministero dell'Ambiente.

2. Altre infrazioni rilevabili sono le seguenti:

a. Per la mancata richiesta di autorizzazione per attività temporanea rumorosa (par. 1.6): da € 250,00 a € 1.500,00;

b. Per il mancato rispetto dei limiti e delle prescrizioni fissate nell'Autorizzazione per attività temporanee: da € 250,00 a € 5.000,00.



3. Le sanzioni amministrative verranno applicate dagli ufficiali e dagli agenti di Polizia Municipale, ovvero dal dirigente del settore competente, ai sensi della Legge 24.11.81 e della LR 90/1983.

4. Ai sensi della legge 689/81 è ammessa l'oblazione con il pagamento in misura ridotta, corrispondente al terzo del massimo o al doppio del minimo, se più favorevole, delle sanzioni previste (entro sessanta giorni dalla notifica della contestazione).

Le somme derivanti dalle sanzioni vengono introitate dal Comune, fatto salvo quanto disposto dall'articolo 10, comma 4 della Legge 447/95: i proventi sono destinati ad opere di ripristino e risanamento ambientale.

Bergamo, gennaio 2017

Dott. Renato Caldarelli

Dott. Massimo Elitropi

Ing. Laura Bolognini